

# Zpráva o činnosti za rok 2013

Konzervatoř Brno

Podklady připravil: Yvona Mézlová, Mgr. Jiří Halíř

Schválil: MgA. Pavel Maňásek, ředitel Konzervatoře Brno

Dne: 28. února 2014

## Obsah

1	Plnění úkolů v oblasti hlavní činnosti.....	3
1.1	Konzervatoř.....	3
1.2	Jídelna - výdejna .....	4
2	Plnění úkolů v personální oblasti .....	5
2.1	Celkový stav a limit pracovníků .....	5
2.1.1	Personální a organizační změny.....	5
2.2	Dodržování bezpečnosti práce.....	5
2.3	FKSP .....	5
3	Plnění úkolů v oblasti hospodaření.....	6
3.1	Oblast příjmů .....	6
3.2	Oblast výdajů – náklady .....	6
3.3	Hospodářský výsledek.....	7
3.4	Oblast finančního majetku.....	7
3.5	Oblast pohledávek a závazků.....	7
3.6	Oblast dotací ze státního rozpočtu a rozpočtu územně správních celků .....	7
3.7	Investice a použití inestičního fondu .....	8
3.8	Doplňková činnost .....	8
4	Autoprovoz .....	8
5	Plnění úkolů v oblasti užívání a zhodnocování majetku .....	9
6	Tvorba a čerpání peněžních fondů .....	9
7	Kontrolní činnost.....	9
8	Informace o výsledku inventarizace majetku a závazků.....	9
9	Závěr .....	10

Krajský úřad Jihomoravského kraje	
PODATELNA -6-	
Č.j.: JMK	
DOŠLO	28-02-2014
Počet listů:	
Počet příloh / listu	
Podpis:	

**Přílohy:**

**Příloha základní**

**Příloha č. 1 – Rozvaha k 31.12.2013**

**Příloha č. 2 – Výkaz zisku a ztráty k 31.12.2013**

**Příloha č. 10 – Návrh na rozdělení výsledku hospodaření za rok 2013**

**Příloha č. 13 – Přehled o plnění rozpočtu v roce 2013**

**Příloha č. 14 – Přehled tvorby a čerpání peněžních fondů**

**Příloha č. 15 – Výnosy**

**Příloha č. 16 – Náklady**

**Příloha č. 17 – Přehled pohledávek a závazků k 31. 12. 2013**

**Stavy a obraty na bankovních účtech PO**

**Prokázání použití daňové úspory příspěvkové organizace**

**Samostatná příloha Finanční vypořádání dotací z EU, státního rozpočtu a rozpočtu územně správních celků**

**Hlavní kniha – položková za období 1.1. až 31.12 2013 (pouze ve verzi pro zřizovatele)**

## 1 Plnění úkolů v oblasti hlavní činnosti

### 1.1 Konzervatoř

Konzervatoř poskytuje čtyřleté střední vzdělání s maturitní zkouškou a šestileté vyšší odborné vzdělání v konzervatoři ve třech uměleckých oborech:

- Hudba se zaměřením Klasická hudba s kapacitou 294 žáků,
- Zpěv se zaměřením Klasický zpěv s kapacitou 36 žáků,
- Hudebně dramatické umění se zaměřením Herectví s kapacitou 30 žáků.

Obor Hudba se zaměřením Klasická hudba se dále dělí na 22 oborů činnosti (skladba, dirigování, hra na: klavír, varhany, housle, violu, violoncello, kontrabas, harfu, zobcovou flétnu, flétnu, klarinet, hoboj, fagot, trubku, lesní roh, trombon, tubu, bicí nástroje, akordeon, cimbál, kytaru).

Od 1.9.2012 Konzervatoř vzdělává žáky v 1. a 2. ročníku podle 24 školních vzdělávacích programů v oborech:

- Hudba s kapacitou 294 žáků, 22 ŠVP:
  - Skladba, Dirigování, Hra na: klavír, varhany, housle, violu, violoncello, kontrabas, harfu, zobcovou flétnu, flétnu, klarinet, hoboj, fagot, trubku, lesní roh, trombon, tubu, bicí nástroje, akordeon, cimbál, kytaru
- Zpěv s kapacitou 36 žáků, 1 ŠVP,
- Hudebně dramatické umění s kapacitou 30 žáků, 1 ŠVP.

Od školního roku 2007/2008 Konzervatoř poskytuje i vzdělávání kombinovanou formou v oboru Hudba (s kapacitou 18 žáků) a Zpěv (s kapacitou 6 žáků) jako možné doplnění celkové kapacity oboru (294 resp. 36 žáků) další formou vzdělávání. Přestože je o kombinovanou formu vzdělávání zájem, škola preferuje naplnění své kapacity denní formou vzdělávání. Pro rok 2013/2014 (a podobně i pro tři předchozí roky) vzdělávání v kombinované formě nebylo otevřeno. Především z finančních důvodů: koeficient 0,4, kterým se snižuje příspěvek na jednoho žáka v kombinované formě vzdělávání, je v podmínkách individuální výuky vysoce nerentabilní – „drahá“ individuální výuka probíhá v prezenční formě studia a k skupinové („dálkové“) výuce přibývají další konzultační hodiny navíc.

Střední vzdělání s maturitní zkouškou získá žák nejdříve po 4 letech v denní či kombinované formě vzdělávání úspěšným ukončením odpovídající části vzdělávacího programu v konzervatoři a vyšší odborné vzdělání v konzervatoři získá žák úspěšným ukončením šestiletého vzdělávacího programu absolutoriem.

Ve školním roce 2012/2013 navštěvovalo Konzervatoř v šesti ročnících 348 žáků v denní formě a 4 žáků v kombinované formě vzdělávání.

V roce 2013 maturovalo 62 žáků. Jeden žák nebyl připuštěn. Absolutorium konalo 55 žáků, z toho 4 bývalí žáci. Dva žáci nebyli k absolutoriu připuštěni.

Do 1. ročníku 2013/2014 nastoupilo 59 žáků. Pro rok 2013/2014 bylo přijato do vyšších ročníků celkem 17 žáků a přestoupilo 8 žáků, vše v denní formě vzdělávání.

Ve školním roce 2013/2014 navštěvuje Konzervatoř dle stavu k rozhodnému datu 30. září 2013 348 žáků:

- Denní forma vzdělávání(347 žáků):
  - 283 žáků v oboru Hudba, maximální kapacita oboru je 294,
  - 36 žáků v oboru Zpěv, maximální kapacita oboru je 36,
  - 28 žáků v oboru Hudebně dramatické umění, maximální kapacita oboru je 30.
- Kombinovaná forma vzdělávání(1 žák):
  - 1 žák v oboru Hudba, maximální kapacita oboru je 18
  - žádný žák v oboru Zpěv, maximální kapacita oboru je 6.

Úroveň žáků, maturantů a absolventů, doložitelná nejen jejich koncertní a uměleckou činností, ale i úspěchy v soutěžích (viz přílohy výroční zprávy za rok 2012/2013), následné vzdělávání v akademiích múzických umění, je nejlepší mírou plnění úkolů hlavní činnosti roku 2013.

Přestože žáci brněnské konzervatoře v celostátních soutěžích zařazených na seznamu MŠMT získali několik prvních, druhých a třetích míst, Konzervatoř oproti vítězům matematických, chemických a dalších olympiád žádnou finanční podporu za vítězství nedostává. Podpora mimořádně talentovaných žáků v oblasti Hudby, Zpěvu či Hudebně dramatického umění je podle našeho názoru dlouhodobě odpovědnými orgány neřešena.

Nedostatek učeben a cvičeben je dalším limitujícím faktorem rozvoje. Pro kvalitativní posun rozvoje žáků je zapotřebí mnohem více cvičeben i učeben. Nedostatek prostorů ke cvičení má negativní vliv na optimální časovou strukturu přípravy žáků. Mnozí žáci se totiž kvůli prostorovým i nástrojovým důvodům nemohou připravovat (cvičit na nástroj) mimo budovy konzervatoře (varhany, klavíry, bicí nástroje, žesťové nástroje...). Proto se vedení Konzervatoře snaží o využívání všech dostupných prostor (viz dále) a škola je otevřena

- v pracovní dny od 7:00 hodin do 20:00 hodin,
- v neděli od 12:00 do 20:00 hodin,
- v sobotu během konání kurzů (doplňkové činnosti) od 8:00 do 17:00 hodin.

Přesto ani s tak otevřenou školou podstatného zlepšení bez zásadního stavebního rozšíření budov Konzervatoře (například směrem do dvorního traktu) nemůže být dosaženo. V dané věci bylo zpracováno několik studií, poslední v roce 2006 (viz také Závěrečná zpráva za rok 2006).

## 1.2 Jídelna - výdejna

Ve výdejně bylo modernizováno zařízení stále udržující jídlo v požadované teplotě.

V roce 2013 se v průměru denně stravovalo 47 žáků a 62 zaměstnanců, což jest nárůst oproti minulému roku o 7 žáků a 2 zaměstnance.

## **2 Plnění úkolů v personální oblasti**

### **2.1 Celkový stav a limit pracovníků**

Konečný limit pracovníků 121,98 přepočtených zaměstnanců, z toho 102,39 pedagogických pracovníků a 19,59 nepedagogických pracovníků, byl dodržen. V roce 2013 přepočtený počet pedagogických pracovníků byl 101,864 a nepedagogických pracovníků 16,587, dohromady 118,451 přepočtených zaměstnanců. Úvazek psychologa 0,25 (projekt EU CZ 1.07/1.5.00/34.1075 OP Vzdělávání pro konkurenceschopnost) do zde sledovaných stavů není započítáván. Splnění limitu s rezervou je docíleno vysokým počtem nadpočetných hodin a podílem dohod a nižší finanční náročností dohod. Fyzický počet osob byl v průměru 152,227 zaměstnanců:

- poměr fyzického počtu žáků a zaměstnanců je 2,29, což ukazuje na vysokou náročnost výuky z pohledu lidských zdrojů v důsledku individuální a specializované výuky,
- poměr fyzického počtu žáků a přepočteného poměru zaměstnanců 2,94 (důsledek individuální výuky)
- poměr fyzického počtu zaměstnanců k přepočtenému je 1,29, což odpovídá vysoké úrovni specializace výuky, která je (nutně) pokryta neúplnými pracovními úvazky.

#### **2.1.1 Personální a organizační změny**

V roce 2012 byly v rámci úsporných opatření sníženy tarify. V roce 2013 byly tarify vráceny na původní hodnoty. Ostatní změny se jako každý rok týkaly pouze změn úvazků v závislosti na počtech žáků u jednotlivých nástrojů či v oborech. V srpnu roku 2013 zemřel po krátké nemoci školní elektrikář. Jeho místo doposud není obsazeno.

Z projektu CZ 1.07/1.5.00/34.1075 OP Vzdělávání pro konkurenceschopnost byl hrazen plat psychologa s čtvrtinovým úvazkem po celou dobu roku.

### **2.2 Dodržování bezpečnosti práce**

V roce 2013 nebyl žádný pracovní úraz. Porušení předpisů v oblasti bezpečnosti práce nebylo za sledované období zjištěno. Zaměstnanci byli proškoleni v oblasti BOZP a PO.

### **2.3 FKSP**

Skutečný příděl do Fondu kulturních a sociálních potřeb za rok 2013 byl 371 896 Kč a čerpáno bylo 309 590,8 Kč, tedy z 83%. Stav FKSP za rok k 31.12.2013 byl navýšen z 754 342,11 Kč na 828 071,31 (nárůst činí 9,8 %).

V roce 2013 jako ve všech předchozích letech byla maximální výše příspěvku na kulturu, rekreaci, sport, penzijní připojištění v případě individuálního čerpání vázána na velikost úvazku v souladu s odbory a názorem zaměstnanců (podle hlasování na pedagogické radě). Veřejnoprávní kontrola přesto tento přístup považuje za diskriminační a vyžaduje, aby maximální výše příspěvku byla pro všechny stejná nezávisle na tom, zda se jedná o zaměstnance s celým či čtvrtinovým úvazkem. Pro rok 2014 jsou pravidla pro čerpání prostředků z FKSP zpracována podle požadavku zřizovatele.

### 3 Plnění úkolů v oblasti hospodaření

#### 3.1 Oblast příjmů

	Výnosy - skutečnost	2008	2009	2010	2011	2 012	2 013	změna
Hlavní činnost	Provozní dotace JmK bez odpisů a dalších účelových dotací	3 453 182	2 742 634	4 274 000	3 280 000	3 270 000	3 470 000	6,1%
Hlavní činnost	Nájem	260 000	330 000	350 000	352 000	360 000	350 000	-2,8%
Hlavní činnost	Dotace na odpisy (po odvodech)	1 925 818	1 087 366	2 128 708	699 327	1 293 000	284 241	-78,0%
Hlavní činnost	SR- neúčelová dotace na úhradu přímých nákladů na vzdělání	47 124 000	47 570 000	48 257 119	47 957 113	48 732 200	51 175 702	5,0%
Hlavní činnost	SR –účelová dotace	312 999	2 697 000	91 467	1 484 000	361 800	31 741	-91,23%
Hlavní činnost	Platy				36 938 000	36 640 300	37 812 000	3,2%
Hlavní činnost	Celkem	53 872 961	55 337 632	56 148 560	56 428 300	57 349 480	57 493 548	0,2%
Doplňková činnost	Neakreditované kurzy	427 670	58 146	186 490	243 200	455 678	235 329	-48,4%
Doplňková činnost	Akreditované vzdělávací programy	1 109 850	1 364 797	1 228 740	1 052 000	1 041 692	991 677	-4,8%
Doplňková činnost	Pronájmy, služby spojené s pronájmem a ostatní	177 983	201 187	365 345	243 000	181 740	174 834	-3,8%
Doplňková činnost	Celkem	1 865 280	1 951 151	1 795 100	1 641 918	1 679 110	1 401 840	-16,5%

Celkové výnosy na platy se zvedly o 3,2%, v loňském roce však část platů byla přidělena v účelové dotaci. Prakticky se platy zvedly o 2,2%. V důsledku odvodu 1,9 miliónu z investičního fondu zpět zřizovateli se v souhrnu se všemi dotacemi výnosy pro hlavní činnost navýšily jen nepatrně o čtvrt procenta.

Příjmy doplňkové činnosti klesly o 16 procent. Především díky propadu příjmu z mezinárodních kurzů o cca 250 tisíc Kč.

Vzhledem k velkému nárůstu konkurence i kurzů nabízených v rámci projektů EU zdarma je nuto velmi pozitivně ohodnotit stabilní příjmy z akreditovaných kurzů (smyčce, klavíry a dřevěné dechové nástroje), a to i přes skutečnost, že jeden z nových akreditovaných kurzů (kytara) nebyl na podzim roku 2013 otevřen.

#### 3.2 Oblast výdajů – náklady

Podrobně viz příložená tabulka č.13 – Přehled o plnění rozpočtu 2013 a č. 16 Náklady 2013.

Největší výdaje (kromě platů) byly vydány v oblasti vody, plynu a elektrické energie. Jedná se o 45% provozního příspěvku zřizovatele (bez účelových dotací, odpisů). Oproti jiným školám s podobným počtem žáků jsou i příspěvky zaměstnavatele na obědy násobně vyšší (díky poměru počtu žáků a počtu zaměstnanců, který se pohybuje kolem čísla 2,29).

Proto podle našeho názoru nutno i při financování provozu zhodnotit náročnost a specifičnost studia/individuální výuku v konzervatoři, kdy 348 žáků zaměstnává více než 118,5 přepočtených zaměstnanců (méně než 3 žáci na jednoho zaměstnance) a aktivní využití budovy pro výuku přesahuje 13 hodin v pracovní dny, a nejméně 8 hodin v neděli (dohromady více než 148 hodin týdně).

### **3.3 Hospodářský výsledek**

Hlavní činnost Konzervatoře za rok 2013 skončila se záporným hospodářským výsledkem 117 tisíc Kč, z důvodu velkého podílu (45%) energie na čistém provozním příspěvku zřizovatele) a oprav budovy a nástrojů (777 tisíc Kč) bez plánovaného použití investičního fondu, z kterého bylo odvedno 1 900 tisíc Kč zpět zřizovateli (skoro 87% poskytnutých odpisů).

Naopak doplňková činnost Konzervatoře má kladný hospodářský výsledek 238 tisíc Kč a díky tomu celkové hospodaření Konzervatoře za rok 2013 skončilo s kladným hospodářským výsledkem 121 075 Kč.

Tento výsledek znamená, že bude poprvé vymazán dluh, který si Konzervatoř přinesla z minulého tisícilítí a který v roce 2001 dosáhl 3 miliónů Kč. V roce 2002 začal být dluh Konzervatoře snižován, zpočátku vynucenými úsporami a následně zahájením doplňkové činnosti v oblasti hudebního vzdělávání zahraničních zájemců. A díky kladným hospodářským výsledkům doplňkové činnosti v následujících 12 letech, práci hudebních pedagogů, může být zřizovateli navržena nejen konečná úhrada ztráty předchozích let, ale i první naplnění fondu odměn.

### **3.4 Oblast finančního majetku**

Viz Stavby a obraty na bankovních účtech PO a Příloha č. 14 Přehled tvorby a čerpání peněžních fondů. Stavby všech peněžních fondů jsou bankovně kryty.

### **3.5 Oblast pohledávek a závazků**

Viz příloha tabulka č. 17. V části závazků i pohledávek se jedná pouze o závazky a pohledávky do data splatnosti.

### **3.6 Oblast dotací ze státního rozpočtu a rozpočtu územně správních celků**

Podle příloh samostatné přílohy Finanční vypořádání dotací z EU, státního rozpočtu a rozpočtu územně správních celků, nevyčerpaná částka 1 632 105,90 Kč z části dotace JmK na projekt Fasáda a výměna oken bude navržena k čerpání v roce 2014, kdy bude celá kace realizována. Dotace poskytnutá v rámci CZ 1.07/1.5.00/34.1075 OP Vzdělávání pro konkurenceschopnost, bude vyúčtována v roce 2014, nevyčerpané zálohy jsou převedeny do rezervního fondu, z kterého bude během roku 2014 dále čerpána.



### 3.7 Investice a použití investičního fondu

Pozastavená akce „Výměna oken a rekonstrukce fasády“ z roku 2011 byla v roce 2013 projektově připravena a v roce 2014 je naplánována realizace.

Do investičního fondu byla převedena částka tvořena odpisy ve výši 2 169 138,12 Kč, zřizovateli bylo zpět odvedeno 1 900 000 Kč. Vzhledem k tomu nebylo možno realizovat žádnou potřebnou investici, čerpáno bylo pouze 47 tisíc Kč na opravy, a pořízení dlouhodobého majetku (dřevo na tvorbu souvislé stěny) přehodnoceno na pořízení jednotlivých samostatně použitelných šatních skříní – do fondu bylo vráceno cca 85 tisíc Kč.

### 3.8 Doplnková činnost

Na jaře roku 2013 Konzervatoř akreditovala dalších šest vzdělávacích programů pro další vzdělávání pedagogických pracovníků (DVPP):

- Výuka hry na smyčcové nástroje na brněnské konzervatoři - odborný garant Václav Horák,
- Výuka hry na klavír v teorii, praxi a širších souvislostech – odborný garant Mgr. Eva Horáková,
- Výuka hry na kytaru z různých pohledů v teorii a praxi – odborný garant Mgr. Vladislav Bláha ArtD.,
- Metodika hry na dřevěné dechové nástroje pro učitele ZUŠ a SUŠ 2014 – odborný garant Mgr. Pavel Zatloukal,
- Člověk jako hudební nástroj – odborný garant Mgr. Petr Julíček,
- Výuka hry na smyčcové nástroje – výjezdní smyčcové soboty - odborný garant Václav Horák.

Počet účastníků (skoro 400 pedagogů) těchto kurzů přesahuje počet studentů konzervatoře (350). DVPP významně zviditelňuje Konzervatoř mezi základními uměleckými školami a vytváří zájem o studium na Konzervatoři.

Pokračují přípravné kurzy „Mladý talent“ pro studium na Konzervatoři zaměřený především na žáky základních škol.

V roce 2013 byla zahájena i další aktivita – Radostně se smyčcem, která vrcholí poslední týden prázdnin koncerty orchestrů složených z mladých hudebníků účastnících se kurzů.

Příjmy škola dosahuje v menší míře i z mezinárodních hudebních kurzů pořádaných v rámci doplňkové činnosti.

Výnosy doplňkové činnosti umožňují plnit základní úkoly hlavní činnosti. Bez doplňkové činnosti by nebylo dosaženo vymazání dluhu z let před rokem 2002. Výnosy z doplňkové činnosti jsou také použity na financování přímé činnosti v souladu s účelem doplňkové činnosti. Zisk z doplňkové činnosti převyšuje ztrátu školy z hlavní činnosti, proto Konzervatoř celkově dosahuje kladných hospodářských výsledků.

## 4 Autoprovoz

Konzervatoř nemá vlastní vozový park. V případě potřeby používá osobní auta zaměstnanců v souladu s právními předpisy.



## 5 Plnění úkolů v oblasti užívání a zhodnocování majetku

Viz příloha č. 1 Rozvaha k 31. 12. 2013 a kapitola 3.6. Majetek je užíván v plném rozsahu, postupně je v rámci omezených opravován, udržován i rozšiřován:

- nákup šatních skříní pro oddělení smyčcových nástrojů, který částečně řeší problém neexistujících šaten,
- dokončení akustických úprav místnosti č. 17, 18, 110, 111, 112, 113, 114
- nákup tabule a dataprojektoru,
- aktualizace a údržba softwaru, licencí jak ekonomického SW (EIS JASU, OK Mzdy, Codexis) tak SW po výuky (Finále 2014, CUBASE 7.5, Codexis),
- nákup audio zařízení k přehrávání hudby.

## 6 Tvorba a čerpání peněžních fondů

Příložená tabulka č. 14 - Přehled o tvorbě a čerpání peněžních fondů k 31.12.2013.

Všechny fondy konzervatoře jsou finančně kryty.

## 7 Kontrolní činnost

Řídící kontrola je prováděna v předběžné, průběžné i následné fázi podle vyhlášky 416/2004 Sb. v platném znění, kterou se provádí zákon č. 320/2001 Sb. o finanční kontrole. V organizaci je pro řídicí kontrolu určen příkazce operace (ředitel konzervatoře), správce rozpočtu (vedoucí ekonomického a provozního útvaru) a hlavní účetní. Kontrola je zajištěna jejich vzájemnou součinností. Operace je schvalována před realizací a následně kontrolována před zaplacením a po zaúčtování.

Některé činnosti však probíhaly ústní formou a písemně byly stvrzeny teprve ex post – takovéto postupy veřejnoprávní kontrola realizovaná Krajským úřadem JmK oprávněně neakceptovala, považuje je za neprokazatelné a konstatovala porušení právních předpisů. Proto bylo přijato opatření k vyloučení podobných pochybení v požadavku na důsledné písemné či elektronické záznamy o všech aktivitách. Bylo zahájeno využívání elektronických podpisů i ve vnitřní komunikaci a pro rok 2014 je připraven přechod na využití stavů v samotném účetnictví EIS spočívající v zablokování těch účetních případů, které nejsou prokazatelně odsouhlaseny či k nim chybí požadované dokumenty (objednávky, smlouvy). Systém EIS JASU bude současně sloužit jako prostředek spisové služby spisovny všeobecné účtárny.

## 8 Informace o výsledku inventarizace majetku a závazků

Provedená inventarizace majetku za rok 2013 ke dni 31. 12. 2013: Inventarizace dlouhodobého nehmotného majetku a drobného dlouhodobého majetku vedeného v účetnictví dokladovou inventarizací, inventarizace pokladní hotovosti a cenin, inventarizace pohledávek a závazků z obchodního styku, inventarizace zůstatků přechodných účtů a ostatních pohledávek a závazků na účtech 37x, 33x, 36x, 34x, 35x, inventarizace majetku vedeného na podrozvahových účtech neshledala rozdíl mezi skutečným stavem a účetnictvím. Všechny závazky Konzervatoře jsou v době splatnosti.

## 9 Závěr

Náklady hlavní činnosti přes všechna úsporná opatření jsou dlouhodobě vyšší než samotné výnosy. Zpětné odvody z FRM (v roce 2011 1,5 milionu, v roce 2012 1 milion Kč, v roce 2013 1,9 miliónu Kč) znemožňují systematickou údržbu majetku potřebného pro kvalitní výuku hudby, zpěvu a herectví.

Normované příspěvky zřizovatele nepostačují na plnění hlavních úkolů a tento systémový deficit je každým rokem řešen dalšími příspěvky zřizovatele (nájem: 350 tisíc Kč; nákup židlí, skříní, tabule: 120 tisíc Kč) a z výnosů doplňkové činnosti Konzervatoře, které ve svém důsledku zajišťují i celkový kladný hospodářský výsledek.

Nelze přehlédnout, že právě práce hudebních pedagogů v rámci doplňkové činnosti byla rozhodující pro splacení tří miliónového dluhu Konzervatoře z počátku tisíciletí. Zajisté se pedagogové mohli věnovat výnosnější činnosti než pomáhat splatit dluh, který nezavinili. Proto je dluh po 12 letech uhrazen.

Dobré jméno Konzervatoře úspěšně hájí samotní žáci a absolventi. Jejich výsledky na soutěžích, vlastních koncertech, představeních hovoří sami za sebe. Přehledy koncertů a úspěchů v přílohách výročních zpráv školy tyto skutečnosti dokládají.

Nelze přehlédnout ani skutečnost, že Konzervatoř se jako jediná střední škola udržuje v žebříčku TOP 100 města Brna počínaje rokem 2009, je v žebříčku i v roce 2013.

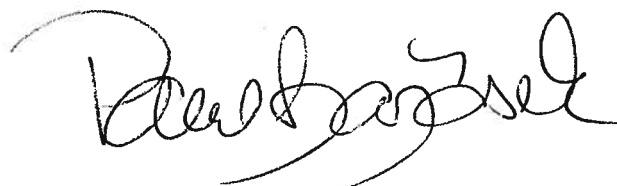

# Rozvaha

## PŘÍSPĚVKOVÉ ORGANIZACE

**Konzervatoř Brno, tř. Kpt. Jaroše 1890/45, 662 54 Brno 2, Příspěvková organizace, IČ: 62157213**

**sestavená k 31.12.2013**

**(v Kč, s přesností na dvě desetinná místa)**

**okamžik sestavení: 28.01.2014 14:51:58**

Číslo položky	Název položky	Syntetický účet	1	2	3	4
			ÚČETNÍ OBDOBÍ			
			BĚŽNÉ			MINULÉ
BRUTTO	KOREKCE	NETTO				
<b>AKTIVA CELKEM</b>			117 720 841.52	74 026 727.77	43 694 113.75	47 060 650.30
<b>A.</b>	<b>Stálá aktiva</b>		108 253 084.81	74 026 727.77	34 226 357.04	39 277 988.16
<b>I.</b>	<b>Dlouhodobý nehmotný majetek</b>		600 611.40	564 779.40	35 832.00	72 045.00
1.	Nehmotné výsledky výzkumu a vývoje	012	0.00	0.00	0.00	0.00
2.	Software	013	311 830.60	275 998.60	35 832.00	72 045.00
3.	Ocenitelná práva	014	0.00	0.00	0.00	0.00
4.	Povolenky na emise a preferenční limity	015	0.00	0.00	0.00	0.00
5.	Drobný dlouhodobý nehmotný majetek	018	288 780.80	288 780.80	0.00	0.00
6.	Ostatní dlouhodobý nehmotný majetek	019	0.00	0.00	0.00	0.00
7.	Nedokončený dlouhodobý nehmotný majetek	041	0.00	0.00	0.00	0.00
8.	Uspořádací účet technického zhodnocení dlouhodobého nehmotného majetku	044	0.00	0.00	0.00	0.00
9.	Poskytnuté zálohy na dlouhodobý nehmotný majetek	051	0.00	0.00	0.00	0.00
<b>II.</b>	<b>Dlouhodobý hmotný majetek</b>		107 652 473.41	73 461 948.37	34 190 525.04	39 205 943.16
1.	Pozemky	031	6 739 010.00	0.00	6 739 010.00	6 739 010.00
2.	Kulturní předměty	032	316 000.00	0.00	316 000.00	316 000.00
3.	Stavby	021	57 954 862.35	36 755 360.99	21 199 501.36	22 648 381.36
4.	Samostatné movité věci a soubory movitých věcí	022	34 191 916.70	28 459 983.02	5 731 933.68	9 213 616.80
5.	Pěstitelské celky trvalých porostů	025	0.00	0.00	0.00	0.00
6.	Drobný dlouhodobý hmotný majetek	028	8 246 604.36	8 246 604.36	0.00	0.00
7.	Ostatní dlouhodobý hmotný majetek	029	0.00	0.00	0.00	0.00
8.	Nedokončený dlouhodobý hmotný majetek	042	204 080.00	0.00	204 080.00	288 935.00
9.	Uspořádací účet technického zhodnocení dlouhodobého hmotného majetku	045	0.00	0.00	0.00	0.00
10.	Poskytnuté zálohy na dlouhodobý hmotný majetek	052	0.00	0.00	0.00	0.00
<b>III.</b>	<b>Dlouhodobý finanční majetek</b>		0.00	0.00	0.00	0.00
1.	Majetkové účasti v osobách s rozhodujícím vlivem	061	0.00	0.00	0.00	0.00
2.	Majetkové účasti v osobách s podstatným vlivem	062	0.00	0.00	0.00	0.00
3.	Dluhové cenné papíry držené do splatnosti	063	0.00	0.00	0.00	0.00
5.	Terminované vklady dlouhodobé	068	0.00	0.00	0.00	0.00
6.	Ostatní dlouhodobý finanční majetek	069	0.00	0.00	0.00	0.00
<b>IV.</b>	<b>Dlouhodobé pohledávky</b>		0.00	0.00	0.00	0.00
1.	Poskytnuté návratné finanční výpomoci dlouhodobé	462	0.00	0.00	0.00	0.00
2.	Dlouhodobé pohledávky z postoupených úvěrů	464	0.00	0.00	0.00	0.00
3.	Dlouhodobé poskytnuté zálohy	465	0.00	0.00	0.00	0.00
5.	Dlouhodobé pohledávky z nástrojů spolufinancovaných ze zahraničí	468	0.00	0.00	0.00	0.00
6.	Ostatní dlouhodobé pohledávky	469	0.00	0.00	0.00	0.00
7.	Dlouhodobé poskytnuté zálohy na transfery	471	0.00	0.00	0.00	0.00

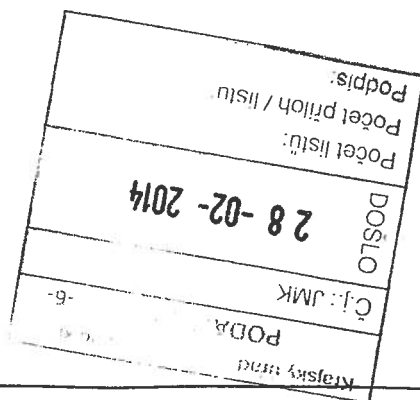

Číslo položky	Název položky	Syntetický účet	1	2	3	4
			ÚČETNÍ OBDOBÍ			
			BĚŽNÉ			MINULÉ
BRUTTO	KOREKCE	NETTO				
B.	Oběžná aktiva		9 467 756.71	0.00	9 467 756.71	7 782 662.14
I.	Zásoby		12 825.54	0.00	12 825.54	0.00
1.	Pořízení materiálu	111	0.00	0.00	0.00	0.00
2.	Materiál na skladě	112	0.00	0.00	0.00	0.00
3.	Materiál na cestě	119	0.00	0.00	0.00	0.00
4.	Nedokončená výroba	121	0.00	0.00	0.00	0.00
5.	Polotovary vlastní výroby	122	0.00	0.00	0.00	0.00
6.	Výrobky	123	0.00	0.00	0.00	0.00
7.	Pořízení zboží	131	0.00	0.00	0.00	0.00
8.	Zboží na skladě	132	0.00	0.00	0.00	0.00
9.	Zboží na cestě	138	0.00	0.00	0.00	0.00
10.	Ostatní zásoby	139	12 825.54	0.00	12 825.54	0.00
II.	Krátkodobé pohledávky		131 094.83	0.00	131 094.83	124 631.80
1.	Odběratelé	311	600.00	0.00	600.00	21 441.25
4.	Krátkodobé poskytnuté zálohy	314	0.00	0.00	0.00	0.00
5.	Jiné pohledávky z hlavní činnosti	315	0.00	0.00	0.00	0.00
6.	Poskytnuté návratné finanční výpomoci krátkodobé	316	0.00	0.00	0.00	0.00
10.	Pohledávky za zaměstnanci	335	20 882.70	0.00	20 882.70	12 615.70
11.	Zúčtování s institucemi sociálního zabezpečení a zdravotního pojištění	336	0.00	0.00	0.00	0.00
12.	Daň z příjmů	341	0.00	0.00	0.00	0.00
13.	Jiné přímé daně	342	0.00	0.00	0.00	0.00
14.	Daň z přidané hodnoty	343	0.00	0.00	0.00	0.00
15.	Jiné daně a poplatky	344	0.00	0.00	0.00	0.00
16.	Pohledávky za vybranými ústředními vládními institucemi	346	0.00	0.00	0.00	0.00
17.	Pohledávky za vybranými místními vládními institucemi	348	0.00	0.00	0.00	0.00
18.	Pohledávky za účastníky sdružení	351	0.00	0.00	0.00	0.00
23.	Krátkodobé pohledávky z nástrojů spolufinancovaných ze zahraničí	371	0.00	0.00	0.00	0.00
24.	Krátkodobé poskytnuté zálohy na transfery	373	0.00	0.00	0.00	0.00
25.	Náklady příštích období	381	83 227.88	0.00	83 227.88	71 041.25
26.	Příjmy příštích období	385	0.00	0.00	0.00	0.00
27.	Dohadné účty aktivní	388	3 598.50	0.00	3 598.50	0.00
28.	Ostatní krátkodobé pohledávky	377	22 785.75	0.00	22 785.75	19 533.60
III.	Krátkodobý finanční majetek		9 323 836.34	0.00	9 323 836.34	7 658 030.34
1.	Majetkové cenné papíry k obchodování	251	0.00	0.00	0.00	0.00
2.	Dluhové cenné papíry k obchodování	253	0.00	0.00	0.00	0.00
3.	Jiné cenné papíry	256	0.00	0.00	0.00	0.00
4.	Termínované vklady krátkodobé	244	0.00	0.00	0.00	0.00
5.	Jiné běžné účty	245	0.00	0.00	0.00	0.00
9.	Běžný účet	241	8 455 496.40	0.00	8 455 496.40	6 892 161.75
10.	Běžný účet FKSP	243	855 016.94	0.00	855 016.94	753 837.59
15.	Ceniny	263	2 553.00	0.00	2 553.00	3 522.00
16.	Peníze na cestě	262	0.00	0.00	0.00	0.00
17.	Pokladna	261	10 770.00	0.00	10 770.00	8 509.00

# Rozvaha

## PŘÍSPĚVKOVÉ ORGANIZACE

Konzervatoř Brno, tř. Kpt. Jaroše 1890/45, 662 54 Brno 2, Příspěvková organizace, IČ: 62157213

sestavená k 31.12.2013

(v Kč, s přesností na dvě desetinná místa)

okamžik sestavení: 28.01.2014 14:51:58

Číslo položky	Název položky	Syntetický účet	1	2
			ÚČETNÍ OBDOBÍ	
			BĚŽNÉ	MINULÉ
PASIVA CELKEM			43 694 113.75	47 060 650.30
C.	Vlastní kapitál		37 884 858.28	40 682 933.89
I.	Jmění účetní jednotky a upravující položky		34 226 357.04	39 277 988.16
1.	Jmění účetní jednotky	401	34 226 357.04	39 277 988.16
3.	Transfery na pořízení dlouhodobého majetku	403	0.00	0.00
4.	Kurzové rozdíly	405	0.00	0.00
5.	Oceňovací rozdíly při prvotním použití metody	406	0.00	0.00
6.	Jiné oceňovací rozdíly	407	0.00	0.00
7.	Opravy minulých období	408	0.00	0.00
II.	Fondy účetní jednotky		3 615 447.73	1 482 967.14
1.	Fond odměn	411	0.00	0.00
2.	Fond kulturních a sociálních potřeb	412	828 071.31	754 342.11
3.	Rezervní fond tvořený ze zlepšeného výsledku hospodaření	413	72.00	72.00
4.	Rezervní fond z ostatních titulů	414	783 606.27	546 882.80
5.	Fond reprodukce majetku, investiční fond	416	2 003 698.15	181 670.23
6.	Ostatní fondy	419	0.00	0.00
III.	Výsledek hospodaření		43 053.51	-78 021.41
1.	Výsledek hospodaření běžného účetního období	493	121 074.92	1 196.61
2.	Výsledek hospodaření ve schvalovacím řízení	431	0.00	0.00
3.	Výsledek hospodaření minulých účetních období	432	-78 021.41	-79 218.02
D.	Cizí zdroje		5 809 255.47	6 377 716.41
I.	Rezervy		0.00	0.00
1.	Rezervy	441	0.00	0.00
II.	Dlouhodobé závazky		0.00	0.00
1.	Dlouhodobé úvěry	451	0.00	0.00
2.	Přijaté návratné finanční výpomoci dlouhodobé	452	0.00	0.00
4.	Dlouhodobé přijaté zálohy	455	0.00	0.00
7.	Dlouhodobé závazky z nástrojů spolufinancovaných ze zahraničí	458	0.00	0.00
8.	Ostatní dlouhodobé závazky	459	0.00	0.00
9.	Dlouhodobé přijaté zálohy na transfery	472	0.00	0.00

Číslo položky	Název položky	Syntetický účet	1	2
			ÚČETNÍ OBDOBÍ	
			BĚŽNÉ	MINULÉ
III.	Krátkodobé závazky		5 809 255.47	6 377 716.41
1.	Krátkodobé úvěry	281	0.00	0.00
4.	Jiné krátkodobé půjčky	289	0.00	0.00
5.	Dodavatelé	321	450 752.15	736 878.08
7.	Krátkodobé přijaté zálohy	324	130 564.90	97 680.20
9.	Přijaté návratné finanční výpomoci krátkodobé	326	0.00	0.00
13.	Zaměstnanci	331	2 540 687.00	2 793 024.00
14.	Jiné závazky vůči zaměstnancům	333	0.00	0.00
15.	Zúčtování s institucemi sociálního zabezpečení a zdravotního pojištění	336	1 448 335.00	1 561 038.00
16.	Daň z příjmů	341	0.00	0.00
17.	Jiné přímé daně	342	444 864.00	441 710.00
18.	Daň z přidané hodnoty	343	17 875.00	3 732.00
19.	Jiné daně a poplatky	344	0.00	0.00
20.	Závazky k osobám mimo vybrané vládní instituce	345	0.00	0.00
21.	Závazky k vybraným ústředním vládním institucím	347	0.00	0.00
22.	Závazky k vybraným místním vládním institucím	349	81 427.00	1 696.50
23.	Závazky k účastníkům sdružení	352	0.00	0.00
29.	Krátkodobé závazky z nástrojů spolufinancovaných ze zahraničí	372	0.00	0.00
30.	Krátkodobé přijaté zálohy na transfery	374	0.00	0.00
31.	Výdaje příštích období	383	0.00	0.00
32.	Výnosy příštích období	384	522 020.43	648 072.63
33.	Dohadné účty pasivní	389	139 730.99	51 000.00
34.	Ostatní krátkodobé závazky	378	32 999.00	42 885.00

Konzervátor Brno  
 státní kulturní památková organizace  
 IČ: 42147203, I. O. CZ02157213  
 7 W.A. 9 KonzervatorBrno.cz 7  
 kancelářská telefonní linie: +420 545 215 674  
 sídlo: 602 00 Brno

# Výkaz zisku a ztráty

## PŘÍSPĚVKOVÉ ORGANIZACE

Konzervatoř Brno, tř. Kpt. Jaroše 1890/45, 662 54 Brno 2, Příspěvková organizace, IČ: 62157213  
sestavená k 31.12.2013  
(v Kč, s přesností na dvě desetinná místa)  
okamžik sestavení: 28.01.2014 14:52:19

Číslo položky	Název položky	Syntetický účet	ÚČETNÍ OBDOBÍ			
			BĚŽNÉ		MINULÉ	
			Hlavní činnost	Hospodářská činnost	Hlavní činnost	Hospodářská činnost
A.	<b>NÁKLADY CELKEM</b>		57 723 809.98	1 201 138.37	57 476 550.42	1 550 844.28
I.	<b>Náklady z činnosti</b>		57 723 809.98	1 198 389.57	57 476 515.46	1 542 333.29
1.	Spotřeba materiálu	501	313 450.48	13 814.45	266 248.59	15 853.63
2.	Spotřeba energie	502	1 411 254.09	140 140.90	1 591 266.30	131 820.87
3.	Spotřeba jiných neskladovatelných dodávek	503	149 784.90	0.00	131 235.20	5 180.08
4.	Prodané zboží	504	0.00	0.00	0.00	0.00
5.	Aktivace dlouhodobého majetku	506	0.00	0.00	0.00	0.00
6.	Aktivace oběžného majetku	507	0.00	0.00	0.00	0.00
7.	Změna stavu zásob vlastní výroby	508	0.00	0.00	0.00	0.00
8.	Opravy a udržování	511	777 057.14	15 887.02	1 922 561.05	980.00
9.	Cestovné	512	63 478.00	9 477.00	59 904.50	6 678.00
10.	Náklady na reprezentaci	513	4 425.73	1 484.00	8 857.15	1 895.00
11.	Aktivace vnitroorganizačních služeb	516	0.00	0.00	0.00	0.00
12.	Ostatní služby	518	1 011 856.60	142 499.40	995 453.37	93 877.71
13.	Mzdové náklady	521	37 888 345.00	839 828.00	36 661 008.00	1 148 820.00
14.	Zákonné sociální pojištění	524	12 580 735.00	18 373.00	12 212 784.00	95 340.00
15.	Jiné sociální pojištění	525	153 147.00	0.00	153 685.00	0.00
16.	Zákonné sociální náklady	527	374 833.00	487.00	364 046.00	2 071.00
17.	Jiné sociální náklady	528	248 826.00	0.00	258 646.00	0.00
18.	Daň silniční	531	0.00	75.00	0.00	50.00
19.	Daň z nemovitostí	532	0.00	0.00	0.00	0.00
20.	Jiné daně a poplatky	538	0.00	400.00	500.00	0.00
22.	Smluvní pokuty a úroky z prodlení	541	1 131.00	1 000.00	0.00	0.00
23.	Jiné pokuty a penále	542	17 506.00	0.00	0.00	0.00
24.	Dary	543	0.00	0.00	0.00	0.00
25.	Prodaný materiál	544	0.00	0.00	0.00	0.00
26.	Manka a škody	547	0.00	0.00	0.00	0.00
27.	Tvorba fondů	548	0.00	0.00	0.00	0.00
28.	Odpisy dlouhodobého majetku	551	2 169 318.12	14 923.00	2 292 954.30	36 048.00
29.	Prodaný dlouhodobý nehmotný majetek	552	0.00	0.00	0.00	0.00
30.	Prodaný dlouhodobý hmotný majetek	553	0.00	0.00	0.00	0.00
31.	Prodané pozemky	554	0.00	0.00	0.00	0.00
32.	Tvorba a zúčtování rezerv	555	0.00	0.00	0.00	0.00
33.	Tvorba a zúčtování opravných položek	556	0.00	0.00	0.00	0.00
34.	Náklady z vyřazených pohledávek	557	0.00	0.00	0.00	0.00
35.	Náklady z drobného dlouhodobého majetku	558	514 821.60	0.00	522 449.00	3 719.00
36.	Ostatní náklady z činnosti	549	43 840.32	0.80	34 917.00	0.00
II.	<b>Finanční náklady</b>		0.00	2 748.80	34.96	8 510.99
1.	Prodané cenné papíry a podíly	561	0.00	0.00	0.00	0.00
2.	Úroky	562	0.00	0.00	0.00	0.00
3.	Kurzové ztráty	563	0.00	2 748.80	34.04	8 510.99
4.	Náklady z přecenění reálnou hodnotou	564	0.00	0.00	0.00	0.00
5.	Ostatní finanční náklady	569	0.00	0.00	0.92	0.00
III.	<b>Náklady na transfery</b>		0.00	0.00	0.00	0.00
1.	Náklady vybraných ústředních vládních institucí na transfery	571	0.00	0.00	0.00	0.00
2.	Náklady vybraných místních vládních institucí na transfery	572	0.00	0.00	0.00	0.00
V.	<b>Daň z příjmů</b>		0.00	0.00	0.00	0.00
1.	Daň z příjmů	591	0.00	0.00	0.00	0.00
2.	Dodatečné odvody daně z příjmů	595	0.00	0.00	0.00	0.00

Krajský úřad Jihomoravského kraje

PODATELNÁ -6-

Č.j.: JMK

DOŠLO

28-02-2014

Počet listů

Počet stran

Podpis



Číslo položky	Název položky	Syntetický účet	1	2	3	4
			ÚČETNÍ OBDOBÍ			
			BĚŽNÉ		MINULÉ	
			Hlavní činnost	Hospodářská činnost	Hlavní činnost	Hospodářská činnost
B.	VÝNOSY CELKEM		57 606 854.63	1 439 168.64	57 349 480.89	1 679 110.42
I.	Výnosy z činnosti		239 532.83	1 439 168.64	1 653 809.11	1 669 884.62
1.	Výnosy z prodeje vlastních výrobků	601	0.00	0.00	0.00	0.00
2.	Výnosy z prodeje služeb	602	40 986.70	1 282 634.62	37 632.93	1 554 194.03
3.	Výnosy z pronájmu	603	0.00	119 205.90	0.00	115 690.59
4.	Výnosy z prodaného zboží	604	0.00	0.00	0.00	0.00
8.	Jiné výnosy z vlastních výkonů	609	0.00	0.00	0.00	0.00
9.	Smluvní pokuty a úroky z prodlení	641	0.00	0.00	0.00	0.00
10.	Jiné pokuty a penále	642	0.00	0.00	0.00	0.00
11.	Výnosy z vyřazených pohledávek	643	0.00	0.00	0.00	0.00
12.	Výnosy z prodeje materiálu	644	0.00	0.00	0.00	0.00
13.	Výnosy z prodeje dlouhodobého nehmotného majetku	645	0.00	0.00	0.00	0.00
14.	Výnosy z prodeje dlouhodobého hmotného majetku kromě pozemků	646	0.00	0.00	0.00	0.00
15.	Výnosy z prodeje pozemků	647	0.00	0.00	0.00	0.00
16.	Čerpání fondů	648	198 463.53	37 000.00	1 616 176.18	0.00
17.	Ostatní výnosy z činnosti	649	82.60	328.12	0.00	0.00
II.	Finanční výnosy		878.80	0.00	1 937.38	9 225.80
1.	Výnosy z prodeje cenných papírů a podílů	661	0.00	0.00	0.00	0.00
2.	Úroky	662	878.80	0.00	1 937.38	0.00
3.	Kurzové zisky	663	0.00	0.00	0.00	0.00
4.	Výnosy z přecenění reálnou hodnotou	664	0.00	0.00	0.00	0.00
6.	Ostatní finanční výnosy	669	0.00	0.00	0.00	9 225.80
IV.	Výnosy z transferů		57 366 443.00	0.00	55 693 734.40	0.00
1.	Výnosy vybraných ústředních vládních institucí z transferů	671	0.00	0.00	0.00	0.00
2.	Výnosy vybraných místních vládních institucí z transferů	672	57 366 443.00	0.00	55 693 734.40	0.00
C.	VÝSLEDEK HOSPODAŘENÍ					
1.	Výsledek hospodaření před zdaněním	-	- 116 955.35	238 030.27	- 127 069.53	128 266.14
2.	Výsledek hospodaření běžného účetního období	-	- 116 955.35	238 030.27	- 127 069.53	128 266.14

Konzervatoř Brno  
příspěvková organizace  
Č. 6215/713 IČ: CZ62157213  
7 www.konzervatorbrno.cz 7  
kancelar@konzervator.eu; +420 545 215 674  
tř. Kpt. Jaroše 45, 662 54 Brno

# Příloha

## ZÁKLADNÍ

**Konzervatoř Brno, tř. Kpt. Jaroše 1890/45, 662 54 Brno 2, Příspěvková organizace, IČ: 62157213**

**sestavená k 31.12.2013**

**(v Kč, s přesností na dvě desetinná místa)**

**okamžik sestavení: 28.01.2014 14:52:34**

A.1. Informace podle § 7 odst. 3 zákona (TEXT)

Podle §7 odst.3 zákona 563/1991 Sb.účetní jednotka používá účetní metody způsobem, který vychází z předpokladu , že bude pokračovat ve své činnosti a že u ní nenástává skutečnost, která by ji omezovala nebo zabraňovala v této skutečnosti v dohledné budoucnosti.

A.2. Informace podle § 7 odst. 4 zákona (TEXT)

Účetní jednotka neoceňuje majetek a závazky reálnou hodnotou dle §27 zákona o účetnictví, nesestavuje přehled o peněžních tocích a o změnách vlastního kapitálu dle 7 zákona o účetnictví 563/2001

A.3. Informace podle § 7 odst. 5 zákona (TEXT)

Účetní jednotka podle §7 odst.5 zákona 563/1991 Sb. vede účetnictví ve zkráceném rozsahu a zřizovatelem je USC.

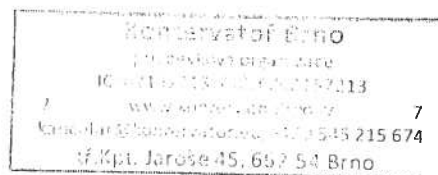



# Příloha

## ZÁKLADNÍ

Konzervatoř Brno, tř. Kpt. Jaroše 1890/45, 662 54 Brno 2, Příspěvková organizace, IČ: 62157213

sestavená k 31.12.2013

(v Kč, s přesností na dvě desetinná místa)  
okamžik sestavení: 30.01.2014 10:55:48

A.4. Informace podle § 7 odst. 5 zákona o stavu účtů v knize podrozvahových účtů

Číslo položky	Název položky	Podrozvahový účet	ÚČETNÍ OBDOBÍ	
			BĚŽNÉ	MINULÉ
P.I.	Majetek účetní jednotky		4 397 973.52	4 356 217.02
1.	Jiný drobný dlouhodobý nehmotný majetek	901	0.00	0.00
2.	Drobný dlouhodobý hmotný majetek	902	4 326 180.52	4 284 424.02
3.	Ostatní majetek	903	71 793.00	71 793.00
P.II.	Výřazené pohledávky a závazky		33 770.78	33 770.78
1.	Výřazené pohledávky	911	33 770.78	33 770.78
2.	Výřazené závazky	912	0.00	0.00
P.III.	Podmíněné pohledávky z důvodu užívání majetku jinou osobou		0.00	0.00
1.	Krátkodobé podmíněné pohledávky z důvodu úplatného užívání majetku jinou osobou	921	0.00	0.00
2.	Dlouhodobé podmíněné pohledávky z důvodou úplatného užívání majetku jinou osobou	922	0.00	0.00
3.	Krátkodobé podmíněné pohledávky z důvodu užívání majetku jinou osobou na základě smlouvy o výpůjčce	923	0.00	0.00
4.	Dlouhodobé podmíněné pohledávky z důvodu užívání majetku jinou osobou na základě smlouvy o výpůjčce	924	0.00	0.00
5.	Krátkodobé podmíněné pohledávky z důvodu užívání majetku jinou osobou z jiných důvodů	925	0.00	0.00
6.	Dlouhodobé podmíněné pohledávky z důvodu užívání majetku jinou osobou z jiných důvodů	926	0.00	0.00
P.IV.	Další podmíněné pohledávky a ostatní podmíněná aktiva		0.00	0.00
1.	Krátkodobé podmíněné pohledávky ze smluv o prodeji dlouhodobého majetku	931	0.00	0.00
2.	Dlouhodobé podmíněné pohledávky ze smluv o prodeji dlouhodobého majetku	932	0.00	0.00
3.	Krátkodobé podmíněné pohledávky z jiných smluv	933	0.00	0.00
4.	Dlouhodobé podmíněné pohledávky z jiných smluv	934	0.00	0.00
5.	Krátkodobé podmíněné pohledávky z nástrojů spolufinancovaných ze zahraničí	939	0.00	0.00
6.	Dlouhodobé podmíněné pohledávky z nástrojů spolufinancovaných ze zahraničí	941	0.00	0.00
7.	Krátkodobé podmíněné pohledávky ze vztahu k jiným zdrojům	942	0.00	0.00
8.	Dlouhodobé podmíněné pohledávky ze vztahu k jiným zdrojům	943	0.00	0.00
9.	Krátkodobé podmíněné úhrady pohledávek z přijatých zajištění	944	0.00	0.00
10.	Dlouhodobé podmíněné úhrady pohledávek z přijatých zajištění	945	0.00	0.00
11.	Krátkodobé podmíněné pohledávky ze soudních sporů, správních řízení a jiných řízení	947	0.00	0.00
12.	Dlouhodobé podmíněné pohledávky ze soudních sporů, správních řízení a jiných řízení	948	0.00	0.00
13.	Ostatní krátkodobá podmíněná aktiva	949	0.00	0.00
14.	Ostatní dlouhodobá podmíněná aktiva	951	0.00	0.00

Číslo položky	Název položky	Podrozvahový účet	ÚČETNÍ OBDOBÍ	
			BĚŽNÉ	MINULÉ
P.V.	Podmíněné závazky z důvodu užívání cizího majetku		0,00	0,00
1.	Krátkodobé podmíněné závazky z leasingových smluv	961	0,00	0,00
2.	Dlouhodobé podmíněné závazky z leasingových smluv	962	0,00	0,00
3.	Krátkodobé podmíněné závazky z důvodu úplatného užívání cizího majetku na základě jiného důvodu	963	0,00	0,00
4.	Dlouhodobé podmíněné závazky z důvodu úplatného užívání cizího majetku na základě jiného důvodu	964	0,00	0,00
5.	Krátkodobé podmíněné závazky z důvodu užívání cizího majetku na základě smlouvy o výpůjčce	965	0,00	0,00
6.	Dlouhodobé podmíněné závazky z důvodu užívání cizího majetku na základě smlouvy o výpůjčce	966	0,00	0,00
7.	Krátkodobé podmíněné závazky z důvodu užívání cizího majetku nebo jeho převzetí z jiných důvodů	967	0,00	0,00
8.	Dlouhodobé podmíněné závazky z důvodu užívání cizího majetku nebo jeho převzetí z jiných důvodů	968	0,00	0,00
P.VI.	Další podmíněné závazky a ostatní podmíněná pasiva		0,00	0,00
1.	Krátkodobé podmíněné závazky ze smluv o pořízení dlouhodobého majetku	971	0,00	0,00
2.	Dlouhodobé podmíněné závazky ze smluv o pořízení dlouhodobého majetku	972	0,00	0,00
3.	Krátkodobé podmíněné závazky z jiných smluv	973	0,00	0,00
4.	Dlouhodobé podmíněné závazky z jiných smluv	974	0,00	0,00
5.	Krátkodobé podmíněné závazky z nástrojů spolufinancovaných ze zahraničí	975	0,00	0,00
6.	Dlouhodobé podmíněné závazky z nástrojů spolufinancovaných ze zahraničí	976	0,00	0,00
7.	Krátkodobé podmíněné závazky vyplývající z právních předpisů a další činnosti moci zákonodárné, výkonné nebo soudní	978	0,00	0,00
8.	Dlouhodobé podmíněné závazky vyplývající z právních předpisů a další činnosti moci zákonodárné, výkonné nebo soudní	979	0,00	0,00
9.	Krátkodobé podmíněné závazky z poskytnutých zajištění	981	0,00	0,00
10.	Dlouhodobé podmíněné závazky z poskytnutých zajištění	982	0,00	0,00
11.	Krátkodobé podmíněné závazky ze soudních sporů, správních řízení a jiných řízení	983	0,00	0,00
12.	Dlouhodobé podmíněné závazky ze soudních sporů, správních řízení a jiných řízení	984	0,00	0,00
13.	Ostatní krátkodobá podmíněná pasiva	985	0,00	0,00
14.	Ostatní dlouhodobá podmíněná pasiva	986	0,00	0,00
P.VII.	Vyrovnávací účty		4 431 744,30	4 409 583,30
1.	Vyrovnávací účet k podrozvahovým účtům	999	4 431 744,30	4 409 583,30

# Příloha

## ZÁKLADNÍ

Konzervatoř Brno, tř. Kpt. Jaroše 1890/45, 662 54 Brno 2, Příspěvková organizace, IČ: 62157213  
sestavená k 31.12.2013  
(v Kč, s přesností na dvě desetinná místa)  
okamžik sestavení: 28.01.2014 14:52:34

A.5. Informace podle § 18 odst. 1 písm. c) zákona

Číslo položky	Název položky	ÚČETNÍ OBDOBÍ	
		BĚŽNÉ	MINULÉ
1.	Splatné závazky pojistného na sociálním zabezpečení a příspěvku na státní politiku zaměstnanosti	1 012 525.00	1 092 624.00
2.	Splatné závazky veřejného zdravotního pojištění	435 810.00	468 414.00
3.	Evidované daňové nedoplatky u místně příslušných finančních orgánů	462 739.00	445 442.00

## Příloha

### ZÁKLADNÍ

Konzervatoř Brno, tř. Kpt. Jaroše 1890/45, 662 54 Brno 2, Příspěvková organizace, IČ: 62157213  
sestavená k 31.12.2013  
(v Kč, s přesností na dvě desetinná místa)  
okamžik sestavení: 28.01.2014 14:52:34

A.6. Informace podle § 19 odst. 5 písm. a) zákona (TEXT)

U účetní jednotka za období počínaje koncem rozvahového dne a končící okamžikem sestavení účetní závěrky nejsou žádné skutečnosti, které poskytují další informace o podmínkách či situacích, které existovaly ke konci rozvahového dne.

A.7. Informace podle § 19 odst. 5 písm. b) zákona (TEXT)

U účetní jednotky podle § 19, odst.5, písmeno b) zákona 563/1991 Sb. za období počínaje koncem rozvahového dne a končícím okamžikem sestavení účetní závěrky se nevyskytly skutečnosti, které jako nejisté podmínky či situace existovaly ke konci rozvahového dne.

A.8. Informace podle § 66 odst. 6 (TEXT)

U účetní jednotky bez komentáře.

A.9. Informace podle § 66 odst. 8 (TEXT)

Podle § 66 odst. 8 vyhlášky č.410/2010 Sb. - investiční a rezervní fond je kryt finančními prostředky . (viz: finanční prostředky na běžném účtu školy k 31.12.2013.)



# Příloha

## ZÁKLADNÍ

Konzervatoř Brno, tř. Kpt. Jaroše 1890/45, 662 54 Brno 2, Příspěvková organizace, IČ: 62157213

sestavená k 31.12.2013

(v Kč, s přesností na dvě desetinná místa)

okamžik sestavení: 28.01.2014 14:52:34

Číslo položky	Název položky	Syntetický účet	ÚČETNÍ OBDOBÍ	
			BĚŽNÉ	MINULÉ
B.1.	Poskytnutí úvěru zajištěné zajišťovacím převodem aktiva	364	0.00	0.00
B.2.	Půjčky cenných papírů zajištěné převodem peněžních prostředků	364	0.00	0.00
B.3.	Prodej aktiva se současně sjednaným zpětným nákupem	364	0.00	0.00
B.4.	Nákup aktiva se současně sjednaným zpětným prodejem	364	0.00	0.00

# Příloha

## ZÁKLADNÍ

Konzervatoř Brno, tř. Kpt. Jaroše 1890/45, 662 54 Brno 2, Příspěvková organizace, IČ: 62157213  
sestavená k 31.12.2013  
(v Kč, s přesností na dvě desetinná místa)  
okamžik sestavení: 28.01.2014 14:52:34

Číslo položky	Název položky	ÚČETNÍ OBDOBÍ	
		BĚŽNÉ	MINULÉ
C.1.	Zvýšení stavu transferů na pořízení dlouhodobého majetku za běžné účetní období	0.00	0.00
C.2.	Snížení stavu transferů na pořízení dlouhodobého majetku ve věcné a časové souvislosti	0.00	0.00

## Příloha

### ZÁKLADNÍ

Konzervatoř Brno, tř. Kpt. Jaroše 1890/45, 662 54 Brno 2, Příspěvková organizace, IČ: 62157213  
sestavená k 31.12.2013  
(v Kč, s přesností na dvě desetinná místa)  
okamžik sestavení: 28.01.2014 14:52:34

D.1. Informace o individuálním referenčním množství mléka (ČÍSLO A TEXT)

0

D.2. Informace o individuální produkční kvótě (ČÍSLO A TEXT)

0

D.3. Informace o individuálním limitu prémiových práv (ČÍSLO A TEXT)

0

D.4. Informace o jiných obdobných kvótách a limitech (ČÍSLO A TEXT)

0

D.5. Počet jednotlivých věcí a souborů majetku nebo seznam tohoto majetku (ČÍSLO A TEXT)

0

D.6. Celková výměra lesních pozemků s lesním porostem (ČÍSLO A TEXT)

0

D.7. Výše ocenění lesních porostů (ČÍSLO)

0

D.8. Ocenění lesních porostů jiným způsobem (ČÍSLO A TEXT)

0

# Příloha

## ZÁKLADNÍ

Konzervatoř Brno, tř. Kpt. Jaroše 1890/45, 662 54 Brno 2, Příspěvková organizace, IČ: 62157213  
sestavená k 31.12.2013  
(v Kč, s přesností na dvě desetinná místa)  
okamžik sestavení: 28.01.2014 14:52:34

E.1.	Doplňující informace k položkám rozvahy	
K položce	Doplňující informace	Částka

# Příloha

## ZÁKLADNÍ

Konzervatoř Brno, tř. Kpt. Jaroše 1890/45, 662 54 Brno 2, Příspěvková organizace, IČ: 62157213  
sestavená k 31.12.2013  
(v Kč, s přesností na dvě desetinná místa)  
okamžik sestavení: 28.01.2014 14:52:34

E.2.	Doplňující informace k položkám výkazu zisku a ztráty	
K položce	Doplňující informace	Částka
B.IV.2.	UZ 33353 - 51.175.702,00 UZ 33160 - 12.580,00 UZ 33038 - 19.161,00 UZ 33152 - 6.159.000,00	57 366 443.00

# Příloha

## ZÁKLADNÍ

Konzervatoř Brno, tř. Kpt. Jaroše 1890/45, 662 54 Brno 2, Příspěvková organizace, IČ: 62157213  
sestavená k 31.12.2013  
(v Kč, s přesností na dvě desetinná místa)  
okamžik sestavení: 28.01.2014 14:52:34

E.3.	Doplňující informace k položkám přehledu o peněžních tocích	
K položce	Doplňující informace	Částka

# Příloha

## ZÁKLADNÍ

Konzervatoř Brno, tř. Jaroše 1890/45, 662 54 Brno 2, Příspěvková organizace, IČ: 62157213  
sestavená k 31.12.2013  
(v Kč, s přesností na dvě desetinná místa)  
okamžik sestavení: 28.01.2014 14:52:34

E.4.	Doplňující informace k položkám přehledu o změnách vlastního kapitálu	
K položce	Doplňující informace	Částka



**Příloha****Fond kulturních a sociálních potřeb****ZÁKLADNÍ**

Konzervatoř Brno, tř. Kpt. Jaroše 1890/45, 662 54 Brno 2, Příspěvková organizace, IČ: 62157213

sestavená k 31.12.2013

(v Kč, s přesností na dvě desetinná místa)

okamžik sestavení: 28.01.2014 14:52:34

**F. Doplňující informace k fondům účetní jednotky**

Položka		BĚŽNÉ ÚČETNÍ OBDOBÍ
Číslo	Název	
<b>A.I.</b>	<b>Počáteční stav fondu k 1.1.</b>	<b>754 342.11</b>
<b>A.II.</b>	<b>Tvorba fondu</b>	<b>388 376.00</b>
1.	Základní přiděl	371 896.00
2.	Splátky půjček na bytové účely poskytnutých do konce roku 1992	0.00
3.	Náhrady škod a pojistná plnění od pojišťovny vztahující se k majetku pořízenému z fondu	0.00
4.	Peněžní a jiné dary určené do fondu	0.00
5.	Ostatní tvorba fondu	16 480.00
<b>A.III.</b>	<b>Užití fondu</b>	<b>314 646.80</b>
1.	Půjčky na bytové účely	5 056.00
2.	Stravování	62 310.00
3.	Rekreace	36 463.00
4.	Kultura, tělovýchova a sport	40 800.00
5.	Sociální výpomoci a půjčky	0.00
6.	Poskytnuté peněžní dary	15 625.00
7.	Úhrada příspěvku na penzijní připojištění	74 200.00
8.	Úhrada části pojistného na soukromé životní pojištění	1 800.00
9.	Ostatní užití fondu	78 392.80
<b>A.IV.</b>	<b>Konečný stav fondu</b>	<b>828 071.31</b>

# Příloha

## Rezervní fond

### PŘÍSPĚVKOVÉ ORGANIZACE

Konzervatoř Brno, tř. Kpt. Jaroše 1890/45, 662 54 Brno 2, Příspěvková organizace, IČ: 62157213  
sestavená k 31.12.2013  
(v Kč, s přesností na dvě desetinná místa)  
okamžik sestavení: 28.01.2014 14:52:34

#### F. Doplnující informace k fondům účetní jednotky

Položka		BĚŽNÉ ÚČETNÍ OBDOBÍ
Číslo	Název	
<b>D.I.</b>	<b>Počáteční stav fondu k 1.1.</b>	<b>546 954.80</b>
<b>D.II.</b>	<b>Tvorba fondu</b>	<b>418 578.80</b>
	1. Zlepšený výsledek hospodaření	0.00
	2. Nespoteřebované dotace z rozpočtu Evropské unie	350 098.80
	3. Nespoteřebované dotace z mezinárodních smluv	0.00
	4. Peněžní dary - účelové	68 480.00
	5. Peněžní dary - neúčelové	0.00
	6. Ostatní tvorba	0.00
<b>D.III.</b>	<b>Čerpání fondu</b>	<b>181 855.33</b>
	1. Úhrada zhoršeného výsledku hospodaření	0.00
	2. Úhrada sankcí	0.00
	3. Posílení investičního fondu se souhlasem zřizovatele	0.00
	4. Časové překlenutí dočasného nesouladu mezi výnosy a náklady	0.00
	5. Ostatní čerpání	181 855.33
<b>D.IV.</b>	<b>Konečný stav fondu</b>	<b>783 678.27</b>

**Příloha****Investiční fond****PŘÍSPĚVKOVÉ ORGANIZACE**

Konzervatoř Brno, tř. Kpt. Jaroše 1890/45, 662 54 Brno 2, Příspěvková organizace, IČ: 62157213  
sestavená k 31.12.2013  
(v Kč, s přesností na dvě desetinná místa)  
okamžik sestavení: 28.01.2014 14:52:34

**F. Doplňující informace k fondům účetní jednotky**

Položka		BĚŽNÉ ÚČETNÍ OBDOBÍ
Číslo	Název	
<b>F.I.</b>	<b>Počáteční stav fondu k 1.1.</b>	<b>181 670.23</b>
<b>F.II.</b>	<b>Tvorba fondu</b>	<b>3 684 241.12</b>
1.	Ve výši odpisů dlouhodobého nehmotného a hmotného majetku	2 184 241.12
2.	Investiční dotace z rozpočtu zřizovatele	1 500 000.00
3.	Investiční příspěvky ze státních fondů	0.00
4.	Ve výši výnosů z prodeje svěřeného dlouhodobého hmotného majetku	0.00
5.	Dary a příspěvky od jiných subjektů	0.00
6.	Ve výši výnosů z prodeje majetku ve vlastnictví příspěvkové organizace	0.00
7.	Převody z rezervního fondu	0.00
<b>F.III.</b>	<b>Čerpání fondu</b>	<b>1 862 213.20</b>
1.	Financování investičních výdajů	-37 786.80
2.	Úhrada investičních úvěrů nebo půjček	0.00
3.	Odvod do rozpočtu zřizovatele	1 900 000.00
4.	Posílení zdrojů určených k financování údržby a oprav majetku	0.00
<b>F.IV.</b>	<b>Konečný stav fondu</b>	<b>2 003 698.15</b>

**Příloha****Stavby****ZÁKLADNÍ**

Konzervatoř Brno, tř. Kpt. Jaroše 1890/45, 662 54 Brno 2, Příspěvková organizace, IČ: 62157213  
sestavená k 31.12.2013  
(v Kč, s přesností na dvě desetinná místa)  
okamžik sestavení: 28.01.2014 14:52:34

Číslo položky	Název položky	OBDOBÍ			
		BĚŽNÉ			MINULÉ
		BRUTTO	KOREKCE	NETTO	
<b>G.</b>	<b>Stavby</b>	<b>57 954 862.35</b>	<b>36 755 360.99</b>	<b>21 199 501.36</b>	<b>22 648 381.36</b>
G.1.	Bytové domy a bytové jednotky	0.00	0.00	0.00	0.00
G.2.	Budovy pro služby obyvatelstvu	57 954 862.35	36 755 360.99	21 199 501.36	22 648 381.36
G.3.	Jiné nebytové domy a nebytové jednotky	0.00	0.00	0.00	0.00
G.4.	Komunikace a veřejné osvětlení	0.00	0.00	0.00	0.00
G.5.	Jiné inženýrské sítě	0.00	0.00	0.00	0.00
G.6.	Ostatní stavby	0.00	0.00	0.00	0.00

**Příloha****Pozemky****ZÁKLADNÍ**

Konzervatoř Brno, tř. Kpt. Jaroše 1890/45, 662 54 Brno 2, Příspěvková organizace, IČ: 62157213  
sestavená k 31.12.2013  
(v Kč, s přesností na dvě desetinná místa)  
okamžik sestavení: 28.01.2014 14:52:34

Číslo položky	Název položky	OBDOBÍ			
		BĚŽNÉ			MINULÉ
		BRUTTO	KOREKCE	NETTO	
<b>H.</b>	<b>Pozemky</b>	<b>6 739 010.00</b>	<b>0.00</b>	<b>6 739 010.00</b>	<b>6 739 010.00</b>
H.1.	Stavební pozemky	0.00	0.00	0.00	0.00
H.2.	Lesní pozemky	0.00	0.00	0.00	0.00
H.3.	Zahrady, pastviny, louky, rybníky	0.00	0.00	0.00	0.00
H.4.	Zastavěná plocha	6 739 010.00	0.00	6 739 010.00	6 739 010.00
H.5.	Ostatní pozemky	0.00	0.00	0.00	0.00

# Příloha

## ZÁKLADNÍ

Konzervatoř Brno, tř. Kpt. Jaroše 1890/45, 662 54 Brno 2, Příspěvková organizace, IČ: 62157213

sestavená k 31.12.2013

(v Kč, s přesností na dvě desetinná místa)

okamžik sestavení: 28.01.2014 14:52:34

Číslo položky	Název položky	ÚČETNÍ OBDOBÍ	
		BĚŽNÉ	MINULÉ
I.	Náklady z přecenění reálnou hodnotou	0.00	0.00
I.1.	Náklady z přecenění reálnou hodnotou majetku určeného k prodeji podle § 64	0.00	0.00
I.2.	Ostatní náklady z přecenění reálnou hodnotou	0.00	0.00

# Příloha

## ZÁKLADNÍ

Konzervatoř Brno, tř. Kpt. Jaroše 1890/45, 662 54 Brno 2, Příspěvková organizace, IČ: 62157213

sestavená k 31.12.2013

(v Kč, s přesností na dvě desetinná místa)

okamžik sestavení: 28.01.2014 14:52:34

Číslo položky	Název položky	ÚČETNÍ OBDOBÍ	
		BĚŽNÉ	MINULÉ
J.	Výnosy z přecenění reálnou hodnotou	0.00	0.00
J.1.	Výnosy z přecenění reálnou hodnotou majetku určeného k prodeji podle § 64	0.00	0.00
J.2.	Ostatní výnosy z přecenění reálnou hodnotou	0.00	0.00

# Příloha

## ZÁKLADNÍ

Konzervatoř Brno, tř. Kpt. Jaroše 1890/45, 662 54 Brno 2, Příspěvková organizace, IČ: 62157213

sestavená k 31.12.2013

(v Kč, s přesností na dvě desetinná místa)

okamžik sestavení: 28.01.2014 14:52:34

Číslo položky	Název položky	ÚČETNÍ OBDOBÍ	
		BĚŽNÉ	MINULÉ
K.	Ocenění dlouhodobého majetku určeného k prodeji	0.00	0.00
K.1.	Ocenění dlouhodobého nehmotného majetku určeného k prodeji podle § 64	0.00	0.00
K.2.	Ocenění dlouhodobého hmotného majetku určeného k prodeji podle § 64	0.00	0.00

## Přehled o změnách vlastního kapitálu

## PŘÍSPĚVKOVÉ ORGANIZACE

Konzervatoř Brno, tř. Kpt. Jaroše 1890/45, 662 54 Brno 2, Příspěvková organizace, IČ: 62157213

sestavený k 31.12.2013

(v Kč, s přesností na dvě desetinná místa)

okamžik sestavení: 11.02.2014 08:41:47

Číslo položky	Název položky	1	2	3	4
		Minulé účetní období	Zvýšení stavu	Snížení stavu	Běžné účetní období
VLASTNÍ KAPITÁL CELKEM		40 682 933.89	5 201 045.53	7 999 121.14	37 884 858.28
A.	Jmění účetní jednotky a upravující položky	39 277 988.16	-84 855.00	4 966 776.12	34 226 357.04
I.	Jmění účetní jednotky	39 277 988.16	-84 855.00	4 966 776.12	34 226 357.04
	1. Změna, vznik nebo zánik příslušnosti hospodařit s majetkem státu	-	0.00	0.00	-
	2. Svěření majetku příspěvkové organizaci	-	-84 855.00	4 927 950.12	-
	3. Bezúplatné převody	-	0.00	0.00	-
	4. Investiční transfery	-	0.00	0.00	-
	5. Dary	-	0.00	38 826.00	-
	6. Ostatní	-	0.00	0.00	-
II.	Fond privatizace	0.00	0.00	0.00	0.00
III.	Transfery na pořízení dlouhodobého majetku	0.00	0.00	0.00	0.00
	1. Svěření majetku příspěvkové organizaci	-	0.00	0.00	-
	2. Bezúplatné převody	-	0.00	0.00	-
	3. Investiční transfery	-	0.00	0.00	-
	4. Dary	-	-	0.00	-
	5. Snížení investičních transferů ve věcné a časové souvislosti	-	0.00	0.00	-
	6. Ostatní	-	0.00	0.00	-
IV.	Kurzové rozdíly	0.00	0.00	0.00	0.00
V.	Oceňovací rozdíly při prvotním použití metody	0.00	0.00	0.00	0.00
	1. Opravné položky k pohledávkám	-	0.00	0.00	-
	2. Odpisy	-	0.00	0.00	-
	3. Ostatní	-	0.00	0.00	-
VI.	Jiné oceňovací rozdíly	0.00	0.00	0.00	0.00
	1. Oceňovací rozdíly u cenných papírů a podílů	-	0.00	0.00	-
	2. Oceňovací rozdíly u majetku určeného k prodeji	-	0.00	0.00	-
	3. Ostatní	-	0.00	0.00	-
VII.	Opravy minulých období	0.00	0.00	0.00	0.00
	1. Opravy minulého účetního období	-	0.00	0.00	-
	2. Opravy předchozích účetních období	-	0.00	0.00	-
B.	Fondy účetní jednotky	1 482 967.14	5 162 432.39	3 029 951.80	3 615 447.73
C.	Výsledek hospodaření	-78 021.41	123 468.14	2 393.22	43 053.51
D.	Příjmový a výdajový účet rozpočtového hospodaření	0.00	0.00	0.00	0.00



# Prokázání použití daňové úspory příspěvkové organizace

V roce 2010 vznikla daňová povinnost celkem : 191343

Uplatněna výše úspory daňové povinnosti podle § 20 ZDP (ř.250 ) 191343

Daňová úspora z roku 2010 vypočtena aktuální sazbou r.2013 daně 19% ve výši: 36290

1 ) byla použita na náklady vynaložené v souvislosti s hlavní (neziskovou) činností

2) poplatník vymezený v §18 odst.3 existuje i v dalších zdaňovacích obdobích

3) poplatník vymezený v §18 odst.3 vykonává neziskovou činnost vymezenou v jeho hlavní činnosti.

v Brně , dne : 24.2.2014

sestavila : Yvona Mězlová (545215941)

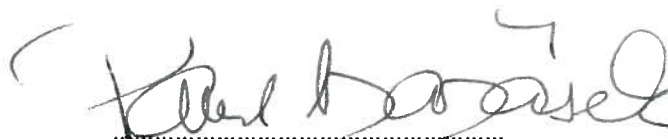

(MgA.Maňásek - ředitel konzervatoře)

Konzervatoř Brno  
příspěvková organizace  
IČ: 003147213, TIN: CZ60157213  
www.konzervatorbrno.cz  
kancelář konzervatoře, +420 545 215 674  
tř. Kpt. Jaroše 45, 602 54 Brno

**Návrh na rozdělení výsledku hospodaření za rok 2013**

Název organizace: KONZERVATOŘ BRNO - IČ:62157213 DIČ: CZ62157213

č.org.: 2812 / JKÚ

Výsledek hospodaření ve schvalovacím řízení		v Kč
výsledek hospodaření před zdaněním	121 074,92	78 021,41
daňová povinnost	0,00	24 000,00
		19 053,51
<b>výsledek hospodaření po zdanění</b>	<b>121 074,92</b>	<b>121 074,92</b>

P.C.

**28 -02- 2014**

Počet listů:

Počet příloh / listů:

Podpis:

Výsledek hospodaření po zdanění rozdělí příspěvková organizace v tomto pořadí:

1. Pokrytí ztráty za předchozí léta.
2. Příklad do fondu odměn -  
Fond odměn je tvořen ze zlepšeného výsledku hospodaření příspěvkové organizace, a to do výše jeho 80 %, nejvýše však do výše 80 % limitu prostředků na platy nebo přípustného objemu prostředků na platy.
3. Příklad do fondu rezervního.

Pozn.: V případě, že příspěvková organizace navrhuje do fondu odměn převést prostředky ve výši nad 20 % zlepšeného výsledku hospodaření, musí připojit písemné zdůvodnění výše navrhaného převodu.

Zpracoval dne: 24.2.2014

Jméno: Yvona Mězlová

Podpis:

Jméno ředitele: Mgr. MANÁSEK

Podpis ředitele:

Organizace: 2812 Konzervatoř Brno, tř.Kpt. Jaroše 45

	Upravený rozpočet v tis.	Skutečnost v tis.	% plnění
<b>Výnosy z nároků na prostředky SR, rozpočtu</b>			
provozní transfery od zřizovatele	6 159,00	6 159,00	100,00
ostatní transfery ze státního rozpočtu	51 639,20	51 207,44	99,16
transfery NIV na programy ISPROFIN	0,00	0,00	
transfery ze zahraničí	0,00	0,00	
transfery od obcí	0,00	0,00	
<b>Výnosy z vlastních výkonů a zboží</b>			
produktivní práce žáků	0,00	0,00	
stravné	0,00	0,00	
za ubytování	0,00	0,00	
školné	0,00	0,00	
služby včetně pronájmů	0,00	0,00	
jiné výnosy z vlastních výkonů	35,00	40,99	117,10
<b>Finanční výnosy</b>			
úroky	1,00	0,88	87,88
kurzové zisky	0,00	0,00	
výnosy z přecenění reálnou hodnotou	0,00	0,00	
ostatní finanční výnosy	0,00	0,00	
<b>Ostatní výnosy</b>			
čerpání fondů	576,00	198,46	34,46
smluvní pokuty a úroky z prodlení	0,00	0,00	
jiné pokuty a penále	0,00	0,00	
výnosy z prodeje majetku	0,00	0,00	
výnosy z vyřazených pohledávek	0,00	0,00	
ostatní výnosy z činnosti	0,00	0,08	
<b>V Ý N O S Y C E L K E M</b>	<b>58 410,20</b>	<b>57 606,85</b>	<b>98,62</b>
<b>Mzdové náklady (MN) celkem</b>	<b>38 289,70</b>	<b>37 828,12</b>	<b>98,79</b>
<b>Platy celkem</b>	<b>37 284,70</b>	<b>36 823,12</b>	<b>98,76</b>
<b>OPPP celkem</b>	<b>1 005,00</b>	<b>1 005,00</b>	<b>100,00</b>
ze MN celkem: platy pedagogů	33 633,70	33 179,57	98,65
<b>ze MN celkem: OPPP pedagogů</b>	<b>808,00</b>	<b>812,53</b>	<b>100,56</b>
v tom: OON pedagogů	808,00	812,53	100,56
odstupné pedagogů	0,00	0,00	
ze MN celkem: platy nepedagogů	3 651,00	3 643,55	99,80
<b>ze MN celkem: OPPP nepedagogů</b>	<b>197,00</b>	<b>192,47</b>	<b>97,70</b>
v tom: OON nepedagogů	197,00	192,47	97,70
odstupné nepedagogů	0,00	0,00	
odměny učňům (neped.)	0,00	0,00	
<b>Povinné pojištění</b>	<b>13019,6</b>	<b>12 580,74</b>	<b>96,63</b>
v tom: sociální pojištění	9 572,50	9 249,00	96,62
zdravotní pojištění	3 447,10	3 331,74	96,65
Příděl do FKSP	368,10	368,83	100,20
<b>O N I V</b>	<b>6 732,80</b>	<b>6 946,12</b>	<b>103,17</b>
<b>Spotřebované nákupy</b>			

potraviny	0,00	0,00	
ochranné pomůcky	4,00	3,90	97,38
prádlo, oděv, obuv	6,00	4,07	67,85
učebnice a školní potřeby	9,00	9,33	103,70
knihy, učební pomůcky, tisk	412,00	40,99	9,95
pohonné hmoty	0,00	0,00	
pevná paliva	0,00	0,00	
ostatní materiál	452,00	182,66	40,41
plyn	960,00	811,00	84,48
elektrická energie	660,00	600,26	90,95
voda	143,00	149,78	104,74
pára	0,00	0,00	
teplo	0,00	0,00	
spotřeba ostatních neskladovat. dodávek	0,00	0,00	
prodané zboží	0,00	0,00	
aktivace dlouhodobého majetku	0,00	0,00	
aktivace oběžného majetku	0,00	0,00	
změna stavu zásob vlastní výroby	0,00	0,00	
<b>Služby</b>			
opravy a udržování	623,00	777,06	124,73
cestovné	60,00	63,48	105,80
náklady na reprezentaci	7,00	4,43	63,22
aktivace vnitroorganizačních služeb	0,00	0,00	
služby pošt	20,00	23,28	116,40
služby telekom. a radiokom.	150,00	165,71	110,47
služby peněžních ústavů	20,00	22,84	114,22
nájemné	150,00	206,12	137,41
konzultační a porad. služby	24,00	16,87	70,31
programové vybavení	240,00	289,30	120,54
služby zpracování dat	10,00	58,96	589,61
ostatní služby	171,00	203,19	118,83
<b>Ostatní sociální náklady</b>			
stravování zaměstnanců	251,00	236,25	94,12
jiné sociální náklady	16,80	12,58	74,88
školení a vzdělávání	30,00	25,57	85,27
<b>Daně a poplatky</b>			
silniční daň	0,00	0,00	
daň z nemovitostí	0,00	0,00	
jiné daně a poplatky	0,00	0,00	
<b>Ostatní náklady</b>			
pokuty a penále	19,00	18,64	98,09
manka a škody	0,00	0,00	
pojištění majetku	35,00	43,84	125,26
ostatní sociální pojištění	0,00	219,37	
stipendia	0,00	0,00	
odvod za nedodržení limitu ZPS	0,00	0,00	
ostatní náklady z činnosti	0,00	0,00	
<b>Odpisy, rezervy a opravné položky</b>			
odpisy dlouhodobého majetku	2 222,00	2 169,32	97,63
prodaný majetek	0,00	0,00	
tvorba a zúčtování rezerv	0,00	0,00	
tvorba a zúčtování opravných položek	0,00	0,00	
náklady z vyřazených pohledávek	0,00	0,00	

náklady z drobného dlouhodobého majetku	38,00	587,32	1 545,59
<b>Ostatní provozní náklady</b>			
prodané cenné papíry a podíly	0,00	0,00	
úroky	0,00	0,00	
kurzové ztráty	0,00	0,00	
náklady z přecenění reálnou hodnotou	0,00	0,00	
ostatní finanční náklady	0,00	0,00	
<b>N Á K L A D Y C E L K E M</b>	<b>58 410,20</b>	<b>57 723,81</b>	<b>98,82</b>
<b>R O Z D Í L (zdroje minus náklady)</b>	<b>0,00</b>	<b>-116,96</b>	

Zpracoval:

Yvona MÉZLOVÁ

Datum:

V Brně, dne: 14.2.2014

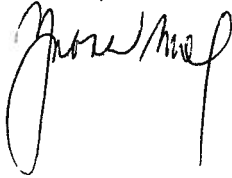

Podpis ředitele:

MgA. MAŇÁSEK

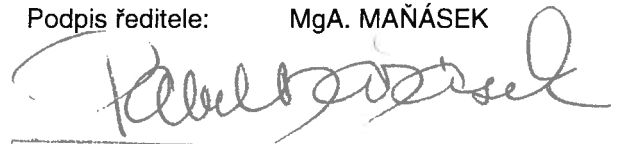

Konzervator Brno  
příspěvková organizace  
IČ: 62157213, DIČ: CZ62157213  
www.konzervatorbrno.cz  
7 kancelar@konzervator.eu; +420 545 215 674 7  
tř.Kpt. Jaroše 45, 662 54 Brno









	SU	AU	Skutečnost		Upravený rozpočet - plán hospodářství 2013	% plnění upraveného rozpočtu - plán hospodářství	Skutečnost		Upravený rozpočet - plán hospodářství 2013	% plnění upraveného rozpočtu - plán hospodářství
			2012	2013			2012	2013		
Výnosy z prodeje cenných papírů a podílů	661									
Úroky	662	.0301	2	1	1					
Kursové zisky	663									
Výnosy z přecenění reálnou hodnotou	664									
Ostatní finanční výnosy	669						9			
<b>Výnosy z nároků na prostředky st. rozpočtu, rozpočtu ÚSC a státních fondů</b>										
Výnosy vybranych místních vládních institucí z transferů	672	.0310	49 255	51 176	51 257					
Výnosy vybranych místních vládních institucí z transferů		.0311	0	13	13					
Výnosy vybranych místních vládních institucí z transferů		.0312		0	53					
Výnosy vybranych místních vládních institucí z transferů		.0313		0	298					
Výnosy vybranych místních vládních institucí z transferů		.0315		19	19					
Výnosy vybranych místních vládních institucí z transferů	672	.0520	6 438	6 159	6 159					
Výnosy vybranych místních vládních institucí z transferů	672		55 693	57 366	57 798					
<b>Výnosy celkem:</b>			<b>57 349</b>	<b>57 607</b>	<b>58 410</b>	<b>0</b>	<b>1 679</b>	<b>1 439</b>	<b>1 440</b>	

Zpracoval dne: 24.2.2014  
Jméno: Yvona Mězllová

feditei školy: MGA MAŇÁSEK

Poznámky:  
Výpracuje, prosím, nazákladě aktuálního účtového rozvrhu rozvedením jednotlivých položek na syntetických účtech do analytických účtů, které příspěvková organizace používá.  
Kráčce zdůvodněte výrazné odchylky u jednotlivých položek výnosů.

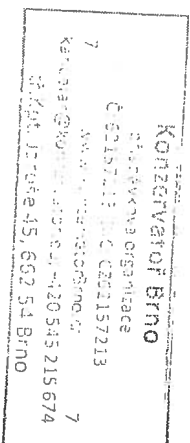

- 1) Rok předcházející roku, za který se tato příloha předkládá.
- 2) Rok, za který se tato příloha předkládá.
- 3) Pokud organizace provedla změnu rozpočtu - plánu hospodářství, uveďte rok, za který se tato příloha předkládá. Pokud žádná změna provedena nebyla, uveďte se za daný rok sestavený rozpočet - plán hospodářství.
- 4) Pokud nebyla provedena žádná změna rozpočtu - plánu hospodářství, uveďte se plnění sestaveného rozpočtu - plánu hospodářství.



Příloha č. 17 směrnice Zásady vztahů JMK k PO-přehled pohledávek a závazků

č. org.: 2812

## Přehled pohledávek a závazků k 31.12.2013

**Název organizace:** KONZERVATOR BRNO - IČ:62157213 DIČ: CZ62157213

Pohledávky	Celkem	Do data splatnosti	Po datu splatnosti					v tis. Kč
			Celkem po splatnosti	0-30 dnů po splatnosti	31-60 dnů po splatnosti	61-90 dnů po splatnosti	91-180 dnů po splatnosti	
<b>Syntetický analytický účet</b>								
311. - ODBĚRATELE	0,6	0,6	0					
314. - POSKYTNUTÉ ZÁLOHY	0	0	0					
377. - OSTATNÍ POHLEDÁVKY	22,78575	22,78575	0					
335. - POHLEDÁVKY ZA ZAMĚST.	20,8827	20,8827	0					
<b>Celkem</b>	<b>44,26845</b>	<b>44,26845</b>	<b>0</b>	<b>0</b>	<b>0</b>	<b>0</b>	<b>0</b>	<b>0</b>

Závazky	Celkem	Do data splatnosti	Po datu splatnosti					v tis. Kč
			Celkem po splatnosti	0-30 dnů po splatnosti	31-60 dnů po splatnosti	61-90 dnů po splatnosti	91-180 dnů po splatnosti	
<b>Syntetický analytický účet</b>								
321. - DODAVATELE v tuzemsku	450,75215	450,75215	0					
324. - PŘIJATÉ ZÁLOHY	130,5649	130,5649	0					
331. - ZAMĚSTNANCI (M12)	2540,687	2540,687	0					
<b>závazky - zúčt.se st.org.</b>			0					
336. - ssz (M12)	1012,525	1012,525	0					
336. - ZP (M12)	435,81	435,81	0					
342. - FÚ (M12)	444,864	444,864	0					
343. - FÚ (DPH - IV.Q.2013)	17,875	17,875	0					
349. ZÁVAZKY K VYBRANÝM ÚSC	81,427	81,427	0					
378. - OSTATNÍ ZÁVAZKY - krátkodobé	32,999	32,999	0					
<b>Celkem</b>	<b>5147,50405</b>	<b>5147,50405</b>	<b>0</b>	<b>0</b>	<b>0</b>	<b>0</b>	<b>0</b>	<b>0</b>

Sestavil dne: 24.2.2014  
 Jméno: Yvona Mězlová  
 Podpis:

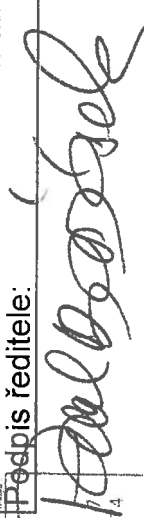
Jméno ředitele: MgA. MANASEK  
 Podpis ředitele: 

KOI konzervátor Brno  
 IČ: 62157213 DIČ: CZ62157213  
 Kancelář: Křižkova 10, 60200 Brno  
 Kontaktní osoba: Mgr. Yvona Mězlová, tel. 562 541 510

Podklad pro zavedení majetku příného k hospodaření PO do podrozvahové evidence JMK k 31.12.2013

v Kč

Název příspěvkové organizace	Č. org.	Majetek ve vlastnictví zřizovatele předaný v souladu s § 27 zákona č. 250/2000 Sb., příspěvkové organizaci k hospodaření										Dlouhodobý finanční majetek celkem - z položky A. III. Rozvahy	
		Dlouhodobý nehmotný majetek celkem - z položky A. I. Rozvahy	031 - Pozemky	032 - Kulturní předměty	021 - Stavby	022 - Samostatné movité věci a soubory movitých věcí	025 - Přestíletské celky trvalých porostů	028 - Drobný dlouhodobý hmotný majetek	029 - Ostatní dlouhodobý hmotný majetek	042 - Nedokončený dlouhodobý hmotný majetek	052 - Poskytnuté zálohy na dlouhodobý hmotný majetek		Dlouhodobý hmotný majetek celkem - z položky A. II. Rozvahy
Konzervatoř Brno	2812	311 830,60	6 739 010,00	316 000,00	57 954 862,35	34 191 916,70	0,00	8 246 604,36	0,00	204 080,00	0,00	107 652 473,41	0,00
majetek, pořízen vli.zdroji-dar....	2812			844216	33 347 700,70		7 904 123,23						
<b>Konzervatoř Brno</b>		<b>311 830,60</b>	<b>6 739 010,00</b>	<b>316 000,00</b>	<b>57 954 862,35</b>	<b>33 347 700,70</b>	<b>0</b>	<b>7904123,23</b>	<b>0</b>	<b>204080</b>	<b>0</b>	<b>106 465 776,28</b>	<b>0</b>

majetek ve vlastnictví zřizovatele předaný v souladu s §27 zákona č.250/2000 Sb. PO k hospodaření.

Zpracoval: Yvona Mězlová  
Datum: 24.1.2014



## Finanční vypořádání dotací poskytnutých krajům

v Kč na dvě desetinná místa

Učelový znak	Ukazatel	Poskytnuto k 31.12.2013	Cerpáno k 31.12.2013	Vráceno v průběhu roku	Vratka při finančním vypořádání
a	b	1	2	3	4 = 1 - 2 - 3
	<b>A.1. Neinvestiční dotace celkem</b>	<b>51 288 670,00</b>	<b>51 207 443,00</b>	<b>0,00</b>	<b>81 427,00</b>
	v tom:				
33023	Informační centra	0,00	0,00	0,00	0,00
	v tom: mzdové prostředky				0,00
	ostatní				0,00
33025	Kompenzační a rehabilitační pomůcky				0,00
33034	Podpora organizace a ukončování středního vzdělávání maturitní zkouškou v podzimním zkušebním období	0,00	0,00	0,00	0,00
	v tom: platy				0,00
	ostatní (pojistné + FKSP + ONIV)				0,00
33035	Zajištění činnosti česko-francouzských tříd				0,00
33038	Excellence středních škol	19 161,00	19 161,00	0,00	0,00
	v tom: platy				0,00
	ostatní (pojistné + FKSP)				0,00
33040	Vybavení poradenských zařízení diagnostickými nástroji				0,00
33043	Podpora implementace etické výchovy	0,00	0,00	0,00	0,00
	v tom: OPPP				0,00
	ONIV				0,00
33044	Podpora logopedické prevence				0,00
33122	Prevence kriminality	0,00	0,00	0,00	0,00
	v tom: OPPP				0,00
	ONIV				0,00
33160	Podpora romských žáků středních škol	12 709,00	12 580,00	0,00	129,00
33163	Protidrogová prevence	0,00	0,00	0,00	0,00
	v tom: OPPP				0,00
	ONIV				0,00
33166	Soutěže	0,00	0,00	0,00	0,00
	v tom: OPPP				0,00
	ONIV				0,00
33192	Spolupráce s vlámskými, francouzskými a španělskými školami				0,00
33244	Podpora odborného vzdělávání				0,00
33353	Přímé náklady na vzdělávání	51 257 000,00	51 175 702,00	0,00	81 298,00
	v tom: platy	36 807 000,00	36 746 779,00		60 221,00
	OPPP	1 005 000,00	1 005 000,00		0,00
	ostatní (pojistné + FKSP + ONIV)	13 445 000,00	13 423 923,00		21 077,00
33354	Přímé náklady na vzdělávání - sportovní gymnázia	0,00	0,00	0,00	0,00
	v tom: platy				0,00
	OPPP				0,00
	ostatní (pojistné + FKSP + ONIV)				0,00
33435	Bezplatná příprava dětí azylantů	0,00	0,00	0,00	0,00
	v tom: mzdové prostředky				0,00
	ostatní				0,00
33457	Asistenti pedagogů pro děti, žáky a studenty se sociálním znevýhodněním	0,00	0,00	0,00	0,00
	v tom: platy				0,00
	pojistné				0,00
	FKSP				0,00
	Ostatní dotace ze státního rozpočtu - Ministerstvo kultury				
34070	Kulturní aktivity				0,00
34341	Záchrana architektonického dědictví				0,00

Vysvětlivky:

sloupec 1 - uvádí se výše dotace převedené poskytovatelem na účet příjemce

sloupec 2 - uvádí se výše skutečně použitých prostředků příjemcem z poskytnuté dotace k 31.12.2013

sloupec 3 - vyplňuje se, pokud příjemce provedl vratku dotace, případně její části již v průběhu roku, za který se provádí finanční vypořádání,

sloupec 4 - uvádí se vratka dotace při finančním vypořádání; rovná se sloupec 1 minus sloupec 2 minus sloupec 3

Potvrzujeme, že originály dokladů k čerpání jednotlivých dotací jsou uloženy v naší organizaci.

Náhrady vyplacené v roce 2013 za prvních 21 dnů pracovní neschopnosti	v Kč 60221
---	---------------

Sestavil: Yvona Mězlová, Mgr. Halib  
Datum a podpis: 17.1.2013Konzervátor Brno  
příspěvková organizace  
ič: 62157213, DIČ: CZ62157213  
7  
www.konzervatorbrno.cz  
kancelar@konzervatorbrno.cz; +420 545 215 674  
tř. Kpt. Jaroše 45, 602 54 BrnoKontroloval: MgA. MAŇÁSEK PAVEL  
Datum a podpis: 17.1.2014
